



AMPAROS

Fecu Social 2017

Memoria y Balances Financieros

Fundación Amparos

**PRESENTACIÓN ESTÁNDAR DE MEMORIA Y BALANCE
DE ORGANIZACIONES DE LA SOCIEDAD CIVIL
FECU SOCIAL – 2017**



Fecha de publicación: 13 septiembre 2018

Período reportado: 1° de Enero al 31 de Diciembre de 2017

1. Carátula

1.1 Identificación

a. Nombre de la Organización	Fundación Amparos
b. RUT de la Organización	65.102.589-3
c. Tipo de Organización	Fundación
d. Relación de Origen	No hay
e. Personalidad Jurídica	Decreto Supremo N° 193.548, de fecha 06 de marzo de 2015
f. Domicilio de la sede principal	Hernando de Aguirre 329, dp 52, Providencia, Santiago de Chile
g. Representante legal	Daniel Rosende Volker, RUT 13.659.266-1
h. Sitio web de la organización	www.amparos.cl

1.2 Información de la organización

a. Presidente del Directorio	<i>Daniel Rosende Völker 13.659.266-1</i>
b. Ejecutivo Principal	<i>Blanca Prat Valdés 13.442.123-1</i>
c. Misión / Visión	<i>Hacer más llevadera la pérdida de un/a hijo/a durante la gestación o al tiempo de haber nacido, acompañando a las madres y familias afectadas y promoviendo su buen trato en los establecimientos de salud y programas sociales.</i>
d. Área de trabajo	<i>Salud, maternidad, mujer, fortalecimiento familiar y salud mental de la mujer</i>
e. Público objetivo / Usuarios	<i>Madres y familias que esperan un bebé con diagnóstico de corta vida o viven el duelo por la muerte de un/a hijo/a durante el embarazo, parto o al poco tiempo de haber nacido, en especial las que cuentan con pocos recursos y redes de apoyo. Profesionales que atienden a estas mujeres y familias, del área de la salud, salud mental y programas psico-sociales.</i>
f. Número de trabajadores	<i>7 (ad honorem)</i>
g. Número de voluntarios	<i>14</i>

1.3 Gestión

		2017	2016			2017	2016
a. Ingresos Operacionales (en M\$)		0	0	d. Patrimonio (en M\$)		1.180	582
b. Privados (M\$)	Donaciones	0	0	e. Superávit o Déficit del Ejercicio (en M\$)		598	-518
	Proyectos	0	0				
	Venta de bienes y servicios	0	0	f. Identificación de las tres principales fuentes de ingreso		Late! Donaciones Socios Prosueños	Late! Donaciones Socios Prosueños
Cuotas sociales, ingresos de Late! Y de Prosueños	1.007	402					
c. Públicos (M\$)	Subvenciones	0	0	g. N° total de usuarios (directos)		155	140
	Proyectos	0	0	h. Indicador principal de gestión (y su resultado)		N° de mamás y familiares acompañadas (110) y profesionales sensibilizados (45)	N° de mamás y familiares acompañadas (100) y profesionales sensibilizados (45)
	Venta de bienes y servicios	0	0				
i. Persona de contacto	<i>Blanca Prat, contacto@amparos.cl T: 9529 0917</i>						

2. Información general y de contexto

2.1 Carta del máximo responsable de la organización

Comenzamos el 2017 habiendo avanzado en 2016 en el logro de nuestros principales cometidos, establecidos desde nuestros inicios: acompañar, sensibilizar, formar en y difundir nuestra temática. Mientras años anteriores fuimos definiendo y redefiniendo la forma adecuada de llevar a cabo nuestro trabajo y adquiriendo experiencia en el acompañamiento directo a familias y mamás que requieren apoyo, los años 2016 y 2017 fueron tiempo de consolidación en dicha labor así como también de expansión y conquista paulatina del ámbito de la salud y servicios psico-sociales en el sector público y privado, donde llevamos a cabo con mucho éxito y satisfacción programas formativos en torno al tema de la muerte y duelo gestacional y perinatal.

En específico, en la línea del acompañamiento -nuestra principal labor-, realizamos en 2017 cuatro Encuentros de Padres y Madres tras la Pérdida, acogiendo a quienes viven el duro momento del duelo, en especial a quienes lo hacen en aislamiento o desorientación. A través de la conversación y contención mutua, entrega de datos, establecimiento de redes y material de ayuda, este acompañamiento de carácter grupal ha demostrado ser una ayuda importante para quienes participan, para sobrellevar el proceso. Esta actividad fue (y será siempre) gratuita, respetuosa de la libertad de pensamiento de cada participante y se realiza en un lugar de acceso para todos, cerca de un metro. Logramos difundirla a través del espacio MetroInforma y redes sociales, y realizarla en espacios municipales sin costo para la fundación. En paralelo, miembros de Amparos realizaron acompañamiento individual continuo a mamás y parejas que enfrentan la muerte de un/a hijo/a, dándoles su apoyo on-line y/o presencialmente.

En relación a la promoción de un buen trato en las áreas de la salud, es necesario mencionar el contexto al que nos enfrentamos hoy: el sistema de salud, así como de asistencia psico-social, no integra casos de muerte temprana de un hijo en ningún programa de apoyo a la mujer, maternidad o ser en gestación, de modo que en Chile cada año alrededor de 2.300 mujeres vive una pérdida perinatal¹ sin ningún tipo de protección social o red de apoyo. La inexistencia de protocolos de atención o estandarización de modos de actuación conduce en innumerables casos a que estas madres reciban tratos inadecuados en los centros de salud, que agravan su situación emocional y física, complejizando radicalmente la elaboración del duelo, el restablecimiento anímico y el enfrentamiento saludable de futuros embarazos de las mismas. Consecuencias preocupantes de esta carencia en atención adecuada se revelan especialmente en aspectos relacionados a la salud mental de la mujer: altas tasas de depresión, depresión postparto en embarazo tras una pérdida, ruptura de pareja y deserción laboral, entre otras.

Es por ello que nuestra participación en el área de la salud abarca varias dimensiones: sensibilizaciones y capacitaciones en clínicas, hospitales y consultorios, y también, formación a estudiantes en áreas de la medicina relacionadas a mujer y maternidad.

Así, durante el 2017 participamos como docentes en la primera versión del Diplomado de la Universidad San Sebastián, “Manejo Integral de Duelo Perinatal”, pudiendo integrar nuestro programa al contenido del mismo. La mayoría de los y las estudiantes eran matronas y matrones, quienes evaluaron de manera muy positiva nuestro aporte, indicando que era de gran necesidad e importancia para su trabajo, contar

¹ Datos estadísticos Minsal año 2012: muerte perinatal (a partir semana 22) total país: 2.310; Región Metropolitana: 864. Fuente: <http://www.deis.cl/wp-content/uploads/2014/06/Anuario-de-estad%C3%ADsticas-Vitales-2012.pdf>

con herramientas apropiadas para la atención a estas familias, y para el autocuidado del mismo equipo médico.

En marzo realizamos charla en el encuentro “Voces Diversas 2017” sobre “Como (no) nos enfrentamos la muerte de un bebé”, organizado por Movimiento Mujeres Reivindica en miras de difundir e informar sobre temas de mujer y maternidad. En ese mismo sentido, realizamos en agosto un taller de formación a profesionales interesados en la temática de embarazo, muerte y duelo perinatal, que nos permitió aumentar nuestras redes de apoyo profesional a centros de psicología y apoyo psiquiátrico para nuestras familias beneficiarias, como Centro Ser Mujer.

También en el área de formación para un apoyo respetuoso a madres y familias que enfrentan la muerte de un bebé, participamos durante el año en la elaboración de los Lineamientos de Acompañamiento y Matriz de Redes de Ayuda para la Comisión Virgen de Guadalupe; entidad creada con el fin de acompañar a madres y familias que viven embarazos complejos y duelos gestacionales o perinatales, al alero de la Conferencia Episcopal. Así, por mandato de Monseñor Goic, se crea una Vicaría con estos fines. Monseñor Ossandón lidera esta tarea e invita a Amparos, junto a otras organizaciones abocadas a las temáticas de maternidad en conflicto o en situación compleja, a trabajar en ella.

En el ámbito de las políticas públicas, nuestra fundación continuó trabajando en el proyecto de ley que busca permitir a padres que pierden un hijo durante la gestación o parto a inscribirlo voluntariamente por su nombre, como parte del Colectivo Ley Identidad NN. Hoy en día esto está prohibido por la ley del Registro Civil, conllevando un gran dolor para padres que no encuentran facilidad para nombrar a sus hijos en las sepulturas de los cementerios y sintiendo la omisión de estos hijos en las libretas de familia. Hoy nos encontramos con lápidas inscritas con un “NN”, evidenciando la hostilidad e invisibilización que el duelo gestacional y perinatal recibe actualmente en nuestra sociedad. En el marco de la promoción de esta ley, el colectivo realizó su segunda suelta anual de globos frente a la Moneda reuniendo a familias que han perdido un hijo, realizó recolección de firmas en apoyo a la iniciativa y logró comprometer a 12 diputados en campaña, con este proyecto. Podemos señalar que en abril del 2018, éste ya pudo ser ingresado a la Cámara de Diputados, con apoyo de 8 parlamentarios de distintos sectores políticos.

En cuanto a las “Cajas de Memoria”, material de apoyo para mujeres y familias en duelo, continuamos recibiendo mantitas tejidas, donadas anónimamente por personas conmovidas con la soledad de madres y familias dolientes. Así también, iniciamos la campaña de tejido de amigurumis de parejitas de vínculo, también elemento esencial de nuestras cajas.

Continuamos con muchos desafíos pendientes que necesitamos resolver: convertirnos en colaboradores de entidades públicas de salud y de la mujer, en la elaboración conjunta y aplicación de protocolos de salud a nivel general; aumentar nuestras fuentes de financiamiento para contar con equipo remunerado; contar con un lugar propio; llegar a todos los espacios posibles (ojalá incluir regiones).

Agradecemos de todo corazón a cada uno de los que ha hecho posible este avance, sea abierta o silenciosamente, donando tiempo, trabajo o dinero, a través de Late!, ProSueños o directamente; especialmente a nuestras tejedoras. Esperamos continuar juntos haciendo este camino esperanzador para todos quienes vivimos pérdidas dolorosas, en especial quienes carecen de recursos y redes de apoyo.

Daniel Rosende (Presidente de la fundación) y Blanca Prat (Directora Ejecutiva)

2.2 Estructura de Gobierno

DIRECTORIO	
Nombre y RUT	Cargo
Daniel Rosende Völker 13.659.266-1	Presidente
Patricio Orrego Cancino 14.146.372-1	Vice-Presidente
Ivan Rubilar Ahumada 13.263.599-4	Segundo Vice-Presidente
Andrea Figueroa Leiva 13.256.954-1	Secretaria
Gabriel Campos Pinto 10.944.268-2	Tesorero

Los directores tienen una duración de 3 años. Son reelegidos o confirmados en sus cargos por el grupo de fundadores.

2.3 Estructura Operacional

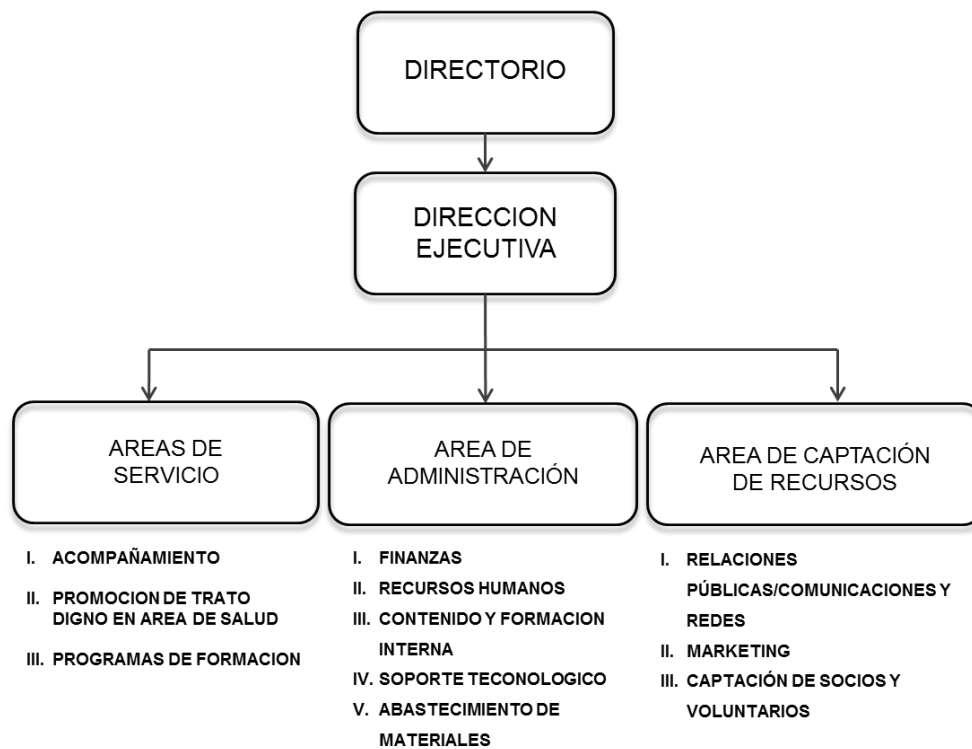

2.4 Valores y/o Principios

- **Pluralismo y respeto** por la historia particular de cada persona que recurra a Amparos; por sus creencias y forma de pensar, evitando expresamente intentar convencer o adoctrinar respecto a cualquier concepción específica del bien
- **Apertura para acoger a toda persona**, sin importar su origen, religión, procedencia, edad, condición civil, u otra característica personal, siguiendo los principios de la no discriminación

- **Libertad de acción y opinión**, independientemente de la procedencia de los aportes económicos recibidos y por recibir
- **Espíritu de equidad**, ofreciendo nuestra ayuda tanto al sector privado como al público, priorizando sectores vulnerables
- **Confidencialidad**, protegiendo tanto la identidad como la historia de quien recurre a nosotros
- **Voluntariedad de quien nos busca**, en la convicción de que sólo quien lo haga libremente, sin imposición alguna, podrá obtener verdaderamente algún beneficio de nuestra fundación
- **Horizontalidad en la relación con nuestros/as acompañados/as**, estando conscientes de que nuestro apoyo consiste en compartir nuestra experiencia como papás y mamás que han vivido la pérdida de su bebé, con otros papás y mamás que pasen por algo similar. No somos ni queremos ser, o sustituir, ningún tipo de ayuda profesional de carácter psicológica o terapéutica

2.5 Principales Actividades y Proyectos

a. Actividades

1. ACOMPANAMIENTO:

- Encuentros de papás y mamás tras la pérdida
 - Encuentro 25 de marzo 2017
 - Encuentro 17 de junio 2017
 - Encuentro 26 de agosto 2017
 - Encuentro 18 de noviembre 2017
- Acompañamientos individuales
 - Acompañamiento personal permanente: 10 personas

2. PROMOCIÓN DE BUEN TRATO

- Formación social y salud
 - Encuentro Voces Diversas, 20 marzo 2017
 - Taller de Formación a Profesionales, agosto 2017
 - Clases en Diplomado USS “Manejo Integral del Duelo Perinatal”, segundo semestre 2017
- Comisión Virgen de Guadalupe
 - Trabajo continuo en elaboración de Lineamientos de Acompañamiento y Matriz de Redes de Apoyo
- Políticas Públicas
 - Creación y difusión de Proyecto de Ley Identidad NN, como parte Colectivo Ley Identidad NN
 - Suelta de Globos en la Moneda por Proyecto Ley Identidad NN
 - Creación y difusión Video de Sensibilización
 - Campaña de Recolección de Firmas por Ley Identidad NN
 - Compromiso de Diputados en elecciones 2017

b. Proyectos

NOMBRE DEL PROYECTO	ENCUENTRO DE PAPÁS Y MAMÁS TRAS LA PÉRDIDA
Público Objetivo / Usuarios	Mamás y papás que han perdido a un hijo, durante gestación, parto o al poco tiempo después de nacer
Objetivos del proyecto	Acompañar y dar apoyo en etapa de duelo a padres y madres que han perdido un bebé, abrirles redes de apoyo, entrega de información y material útil para su proceso.
Número de usuarios directos alcanzados	90
Resultados obtenidos	Los encuentros han sido agradecidos y valorados como espacios muy necesarios y de gran importancia para sobrellevar la muerte de un hijo o hija.
Actividades realizadas	Cuatro encuentros de conversación entre padres y madres en duelo
Lugar geográfico de ejecución	Marzo: Casa Cultural Montecarmelo, facilitada por Municipalidad de Providencia, metro Salvador Junio: Casa Cultural Montecarmelo, facilitada por Municipalidad de Providencia, metro Salvador, Agosto: Parque Nuestra Señora de Gabriela, espacio facilitado por Corporación Municipal de Puente Alto Noviembre: Casa Cultural Montecarmelo, facilitada por Municipalidad de Providencia

NOMBRE DEL PROYECTO	ACOMPAÑAMIENTO INDIVIDUAL
Público Objetivo / Usuarios	Mamás y papás que han perdido a un hijo, durante gestación, parto o al poco tiempo después de nacer
Objetivos del proyecto	Acompañar y dar apoyo en etapa de duelo a padres y madres que han perdido un bebé, abrirles redes de apoyo, entrega de información y material útil para su proceso.
Número de usuarios directos alcanzados	10 presencial 10 on-line
Resultados obtenidos	Los encuentros individuales han sido agradecidos y valorados como espacios muy necesarios y de gran importancia para sobrellevar la muerte de un hijo o hija.
Actividades realizadas	Encuentros continuos de integrantes de la fundación con padres y/o madres que individualmente han solicitado acompañamiento; acompañamientos por correo electrónico.
Lugar geográfico de ejecución	Distintas comunas, dependiendo de cada solicitantes. On-line, suelen ser de regiones.

NOMBRE DEL PROYECTO	FORMACION EN EMBARAZO Y DUELO GESTACIONAL Y PERINATAL
Público Objetivo / Usuarios	Profesionales de la salud que atienden mujeres y familias que esperan un hijo, trabajadores sociales, psicólogos, psiquiatras en áreas de salud mental de la mujer y familiar, estudiantes de medicina, estudiantes de psicología.
Objetivos del proyecto	Formar sobre la temática de embarazo y duelo gestacional y perinatal, para mejorar la atención que ofrecen a mamás y familias que enfrentan la muerte de su bebé; y tener herramientas de autocuidado de estos equipos profesionales

Número de usuarios directos alcanzados	45
Resultados obtenidos	En todas las evaluaciones realizadas tras los cursos o charlas dictadas, hemos recibido un 99% de excelencia en contenidos y forma de entrega de la información.
Actividades realizadas	Encuentro Voces Diversas Taller de Formación a Profesionales Diplomado “Manejo Integral de Duelo Perinatal” Universidad San Sebastián
Lugar geográfico de ejecución	Santiago Centro, Providencia, Providencia.

NOMBRE DEL PROYECTO	COMISION VIRGEN DE GUADALUPE – VICARIA DE ACOMPAÑAMIENTO
Público Objetivo / Usuarios	<ul style="list-style-type: none"> - Mamás y familias que enfrentan embarazos complejos y duelos gestacionales o perinatales - Agentes pastorales, sociales y del área de la medicina
Objetivos del proyecto	Crear Lineamientos de Acompañamiento y Matriz de Redes de Apoyo de organizaciones, entidades e instituciones que ofrezcan apoyo a estas madres y familias
Número de usuarios directos alcanzados	Se pretende abarcar el territorio nacional.
Resultados obtenidos	El trabajo realizado fue bien evaluado por la Conferencia Episcopal. Si bien, la comisión está a la espera de noticias concretas de evaluación e implementación. (Se hará año 2018-2019)
Actividades realizadas	Reuniones de trabajo en centro de Caritas Chile.
Lugar geográfico de ejecución	Santiago Centro, Centro de Caritas Chile

NOMBRE DEL PROYECTO	LEY IDENTIDAD NN
Público Objetivo / Usuarios	Madres y familias en duelo, que han perdido a un hijo durante gestación o parto.
Objetivos del proyecto	Permitir que padres y madres que así lo deseen, puedan inscribir a sus hijos por su nombre y apellido en el registro civil.
Número de usuarios directos alcanzados	Proyecto aún no aprobado por el Congreso. Se espera, si es aprobado, que pueda favorecer a cerca de 2000 familias -en caso de querer inscribir voluntariamente a sus hijos.
Resultados obtenidos	12 candidatos a Diputados comprometidos con el proyecto Más de 1000 firmantes que apoyaron la campaña de difusión 20 familias asistentes a la Moneda Video de difusión y campaña por redes sociales, alcanzaron a más de 2300 usuarios de redes sociales
Actividades realizadas	<ul style="list-style-type: none"> o Creación y difusión de Proyecto de Ley Identidad NN, como parte Colectivo Ley Identidad NN o Suelta de Globos en la Moneda por Proyecto Ley Identidad NN o Creación y difusión Video de Sensibilización o Campaña de Recolección de Firmas por Ley Identidad NN o Compromiso de Diputados en elecciones 2017
Lugar geográfico de ejecución	Santiago Centro, Providencia, Redes Sociales (Facebook, twitter, Instagram)

2.6 Identificación e Involucramiento con Grupos de Interés

Grupo de interés	Forma de relacionamiento
Madres y familias que pierden un hijo durante gestación, parto o después de nacer	Acompañamiento directo a estos padres y familias
Psicólogos y trabajadores sociales	A través de municipios, consultorios, centros de salud, entidades públicas y privadas relacionadas con temáticas de la mujer, universidades y personas con intereses particulares. Les ofrecemos sensibilizaciones y formaciones en acompañamiento a quienes enfrentan la muerte de un bebé, y elaboración de protocolos de actuación.
Médicos ginecólogos	
Matrones/as	
Maternidad	
Estudiantes de Medicina	
Parlamentarios	Como organización de la Sociedad Civil, con conocimiento específico sobre la temática de embarazo y duelo gestacional y perinatal. A través de audiencias por ley del lobby
Instituciones y programas públicos	Ministerio de Desarrollo Social y Ministerio de la Salud y programas como Chile Crece Contigo. Nos ofrecemos como organización con experiencia y conocimientos sobre las necesidades de estas madres y padres. Contamos con bibliografía y material elaborado para realizar e implementar protocolos de actuación en el trato respetuoso y digno a estas personas.

2.7 Prácticas relacionadas con la evaluación/medición de la satisfacción de los usuarios y resultados obtenidos

Realizamos encuesta de evaluación tras cada sesión formativa, de manera anónima. Hemos tenido excelentes resultados, con un 99% de aprobación en contenidos y forma de entrega de la información/formación. Las evaluaciones nos han servido también para mejorar los aspectos débiles.

2.8 Participación en redes y procesos de coordinación con otros actores

La Fundación Amparos trabajó colaborativamente con las siguientes instituciones:

1. Continuamos perteneciendo a International Stillbirth Alliance, recibiendo bibliografía especializada
2. Continuamos en colaboración con Hospital Sótero del Río (alianza establecida desde año 2015 con dupla psico-social); derivación de madres y familias que requieren acompañamiento
3. Continuamos nuestra colaboración con la Corporación Municipal de Puente Alto; derivación de madres y familias que requieren acompañamiento
4. Continuamos en contacto con Chile Crece Contigo, área de formación del Ministerio de Desarrollo Social, a través de columnas de opinión en la página web (desde 2015)
5. Cenfa, continuamos en contacto y derivación de mamás que requieren de ayuda profesional
6. Movimiento Mujeres Reivindica, organización que difunde y promueve temáticas de mujer y maternidad
7. Colectivo Ley Identidad NN, agrupación de organizaciones sin fines de lucro que promueven un duelo respetado y la posibilidad de inscribir a hijos que mueren en el vientre, por su nombre y apellido en el registro civil
8. Universidad San Sebastián, Escuela de Medicina, como parte del equipo docente en Diplomado “Manejo Integral de Duelo Perinatal”
9. Centro Ser Mujer, centro de salud mental, con quien tenemos contacto por casos de mamás y familias.
10. Somos parte de la Comunidad de Organizaciones Solidarias
11. Estamos dentro del listado de Aguas Late! Para recibir donaciones
12. Estamos en alianza con tarjetas giftcards ProSueños, para recibir donaciones
13. Estamos en redes sociales (Facebook, Instagram y Twitter), donde recibimos constantes solicitudes de acompañamiento y asesorías de formación.

2.9 Reclamos o Incidentes

No hasta el día de hoy

2.10 Indicadores de gestión ambiental

No tenemos.

Podemos señalar que la suelta de globos anuales de octubre de este año fue realizada con globos 100% biodegradables

3. Información de desempeño

3.1 Objetivos e Indicadores de Gestión

CUADRO OBJETIVO GENERAL

Objetivo general	Indicador (principal de gestión)	Resultado
Hacer más llevadera la pérdida de un bebé a mamás y familias que la sufren	<i>N° de madres y padres acompañados directamente.</i>	110 personas acompañadas. Se ha mantenido el número de padres y madres que participan en los encuentros grupales, fluctuando entre 20 y 25 personas por encuentro. Acompañamientos individuales presenciales, se ha mantenido el número promedio de ellos: 10 Acompañamientos por e-mail o Facebook se mantienen cerca de 10 al año.

CUADRO OBJETIVOS ESPECÍFICOS

Objetivo específico	Indicador	Resultado
Mejorar atención a madres y familias que enfrentan la pérdida de un bebé	<i>N° de profesionales que se forman en trato adecuado</i>	45 profesionales han participado de la formación. Encuesta de satisfacción mostró un excelente resultado, obteniendo un 99% de aprobación en charlas, talleres y clases.
Humanizar el duelo promoviendo ley de Identidad NN	<i>Apoyo de actores políticos relevantes</i>	12 candidatos a diputados apoyaron la moción

3.2 Indicadores Financieros

CUADRO DE INDICADORES FINANCIEROS

a. Ingresos Operacionales (en M\$)	2017	2016
- Con restricciones		
- Sin restricciones	1.006	402
TOTAL DE INGRESOS OPERACIONALES	1.006	402

b. Origen de los ingresos operacionales:

$\frac{\text{Ingresos provenientes del extranjero}}{\text{Total de ingresos operacionales}} \times 100$	%	%
---	---	---

4. Estados Financieros

A. Balance General al 31 de Diciembre de 2017 (Estado de Posición Financiera)

ACTIVOS	2017 M\$	2016 M\$
Circulante		
4.11.1 Disponible: Caja y Bancos	726	582
4.11.2 Inversiones Temporales	0	0
4.11.3 Cuentas por Cobrar		
4.11.3.1 Donaciones por Recibir	0	0
4.11.3.2 Subvenciones por Recibir	0	0
4.11.3.3 Cuotas Sociales por Cobrar (Neto)	0	0
4.11.3.4 Otras cuentas por cobrar (Neto)	0	0
4.11.4 Otros activos circulantes		
4.11.4.1 Existencias	0	0
4.11.4.2 Impuestos por recuperar	0	0
4.11.4.3 Gastos pagados por anticipado	455	0
4.11.4.4 Otros		0
4.11.5 Activos con Restricciones	0	0
4.11.0 Total Activo Circulante	1.181	582

Fijo		
4.12.1 Terrenos	0	0
4.12.2 Construcciones	0	0
4.12.3 Muebles y útiles	0	0
4.12.4 Vehículos	0	0
4.12.5 Otros activos fijos	0	0
4.12.6 (-) Depreciación Acumulada	0	0
4.12.7 Activos de Uso Restringido	0	0
4.12.0 Total Activo Fijo Neto	0	0

Otros Activos		
4.13.1 Inversiones	0	0
4.13.2 Activos con Restricciones	0	0
4.13.3 Otros	0	0
	0	0
	0	0
4.13.0 Total Otros Activos	1.181	582

4.10.0 TOTAL ACTIVOS	1.181	582
-----------------------------	--------------	------------

PASIVOS	2017 M\$	2016 M\$
Corto plazo		
4.21.1 Obligación con Bancos e Instituciones Financieras	0	0
4.21.2 Cuentas por Pagar y Acreedores varios	0	0
4.21.3 Fondos y Proyectos en Administración	0	0
4.21.4 Otros pasivos		
4.21.4.1 Impuesto a la Renta por Pagar	0	0
4.21.4.2 Retenciones	0	0
4.21.4.3 Provisiones	0	0
4.21.4.4 Ingresos percibidos por adelantado	0	0
4.21.4.5 Otros	0	0
	0	0
	0	0
	0	0
	0	0
4.21.0 Total Pasivo Corto Plazo	0	0

Largo Plazo		
4.22.1 Obligaciones con Bancos e Instituciones Financieras	0	0
4.22.2 Fondos y Proyectos en Administración	0	0
4.22.3 Provisiones	0	0
4.22.4 Otros pasivos a largo plazo	0	0
	0	0
	0	0
	0	0
4.22.0 Total Pasivo a Largo Plazo	0	0

4.20.0 TOTAL PASIVO	0	0
----------------------------	----------	----------

PATRIMONIO		
4.31.1 Sin Restricciones	1.180	582
4.31.2 Con Restricciones Temporales	0	0
4.31.3 Con Restricciones Permanentes	0	0
4.31.0 TOTAL PATRIMONIO	1.180	582

4.30.0 TOTAL PASIVO Y PATRIMONIO	1.180	582
---	--------------	------------

B. Estado de Actividades 1° de Enero al 31 de Diciembre de 2017

	2017 M\$	2016 M\$
Ingresos Operacionales		
4.40.1 Privados		

4.40.1.1 Donaciones	0	0
4.40.1.2 Proyectos	0	0
4.40.1.3 Venta de bienes y servicios	0	0
4.40.1.4 Otros	1.006	402
Control	1.006	402
4.40.2 Estatales		
4.40.2.1 Subvenciones	0	0
4.40.2.2 Proyectos	0	0
4.40.2.3 Venta de bienes y servicios	0	0
4.40.0 Total Ingresos Operacionales	1.006	402
Gastos Operacionales		
4.50.1 Costo de Remuneraciones	0	0
4.50.2 Gastos Generales de Operación	238	734
4.50.3 Gastos Administrativos	170	186
4.50.4 Depreciación	0	0
4.50.5 Castigo de incobrables	0	0
4.50.6 Costo directo venta de bienes y servicios	0	0
4.50.7 Otros costos de proyectos específicos	0	0
4.50.0 Total Gastos Operacionales	408	920
4.60.0 Superávit (Déficit) Operacional	598	-518

Ingresos No Operacionales		
4.41.1 Renta de inversiones	0	0
4.41.2 Ganancia venta de activos	0	0
4.41.3 Indemnización seguros	0	0
4.41.4 Otros ingresos no operacionales	0	0
4.41.0 Total Ingresos No Operacionales	0	0
Egresos No Operacionales		
4.51.1 Gastos Financieros	0	0
4.51.2 Por venta de activos	0	0
4.51.3 Por siniestros	0	0
4.51.4 Otros gastos no operacionales	0	0
4.51.0 Total Egresos No Operacionales	0	0
4.61.0 Superávit (Déficit) No Operacional	0	0

4.62.1 Superávit (Déficit) antes de impuestos	0	0
4.62.2 Impuesto Renta	0	0
4.62.0 Déficit / Superávit del Ejercicio (Debe ir en la carátula)	598	-518

C. Estado de Flujo de Efectivo 1° de Enero al 31 de Diciembre de 2017

	2017 M\$	2016 M\$
Flujo de efectivo proveniente de actividades operacionales		
4.71.1 Donaciones recibidas	0	0
4.71.2 Subvenciones recibidas	0	0
4.71.3 Cuotas sociales cobradas	0	0
4.71.4 Otros ingresos recibidos	1.006	402

4.71.5 Sueldos y honorarios pagados (menos)	0	0
4.71.6 Pago a proveedores (menos)	-454	0
4.71.7 Impuestos pagados (menos)	0	0
4.71.0 Total Flujo Neto Operacional	552	402

Flujo de efectivo proveniente de actividades de inversión		
4.72.1 Venta de activos fijos	0	0
4.72.2 Compra de activos fijos (menos)	0	0
4.72.3 Inversiones de largo plazo (menos)	0	0
4.72.4 Compra / venta de valores negociables (neto)	0	0
4.72.0 Total Flujo Neto de Inversión	0	0

Flujo de efectivo proveniente de actividades de financiamiento		
4.73.1 Préstamos recibidos	0	0
4.73.2 Intereses recibidos	0	0
4.73.3 Pago de préstamos (menos)	0	0
4.73.4 Gastos financieros (menos)	0	0
4.73.5 Fondos recibidos en administración	0	0
4.73.6 Fondos usados en administración (menos)	-408	-920
4.73.0 Total Flujo de financiamiento	-408	-920

4.70.0 Flujo Neto Total	144	-518
--------------------------------	------------	-------------

4.74.0 Variación neta del efectivo	144	582
---	------------	------------

4.74.1 Saldo inicial de efectivo (<i>Saldo de Disponible: Caja y Bancos 2014 de la hoja Balance</i>)	582	
4.74.2 Saldo final de efectivo (<i>Saldo de Disponible: Caja y Bancos 2015 de la hoja Balance</i>)	726	582

E. Notas Explicativas a los Estados Financieros

1. Criterios Contables Aplicados

- a. Período Contable
- b. Criterios de contabilidad
- c. Bases de consolidación o combinación
- d. Criterio de reconocimiento de ingresos
- e. Bases de conversión y reajuste
- f. Activo Fijo
- g. Existencias
- h. Criterios de valorización de inversiones
- i. Reconocimiento de pasivos y provisiones
- j. Beneficios al personal
- k. Reconocimiento de intereses
- l. Clasificación de gastos

2. Cambios Patrimoniales

a. Variaciones Patrimoniales

	Sin Restricciones	Restricciones Temporales	Restricciones Permanentes	Total
Patrimonio Inicial	582			582
Trasposos por término de restricciones				
Variación según Estado de Actividades	598			598
Otros movimientos (excepcional, se deben explicitar al pie)	0			0
Patrimonio Final	1.180			1.180

b. Término de Restricciones

	Sin Restricciones	Con Restricciones Temporales	Con Restricciones Permanentes
Expiración plazo de restricciones			
Cumplimiento de los requerimientos impuestos por el donante			
Cumplimiento de las restricciones por la adquisición de los bienes indicados			

c. Descripción de las restricciones que pesan sobre el patrimonio

- Restricciones temporales que afectan al patrimonio, el que debe ser destinado a propósitos especiales
- Restricciones permanentes que afectan a ciertos bienes del patrimonio que no pueden ser vendidos; pero se puede disponer de las rentas que generen

- Restricciones que pesan sobre determinados ingresos o rentas, los que sólo pueden destinarse a usos especificados por el donante.

3. Apertura de gastos por proyectos y clasificación según Estado de Actividades

a. Apertura de resultados operacionales según restricciones

	Sin Restricciones	Restricciones Temporales	Restricciones Permanentes	Total
Ingresos Operacionales				
Públicos	0	0	0	0
Privados	1.006	0	0	1.006
Total ingresos operacionales	1.006	0	0	1.006
Gastos Operacionales				
Costo de Remuneraciones	0	0	0	0
Gastos Generales de Operación	238	0	0	238
Gastos Administrativos	170	0	0	170
Depreciaciones	0	0	0	0
Castigo Incobrables	0	0	0	0
Costo directo venta de bienes y servicios	0	0	0	0
Otros costos de proyectos	0	0	0	0
Total gastos operacionales	408	0	0	408
	0	0	0	0
SUPERAVIT (DEFICIT)	598			598

b. Apertura por proyecto

	Proyecto 1	Proyecto 2	Proyecto 3	Uso general	Total
Ingresos					
Privados				1.006	1.006
Públicos				0	0
Ingresos operacionales totales				1.006	1.006

Gastos					
Directos:					
Costo de remuneraciones				0	0
Gastos generales de operación				238	238

Gastos de administración				170	170
Otros				0	0

Indirectos: (distribución)					
Costo de remuneraciones	+	+	+	(-)	0
Gastos generales de operación	+	+	+	(-)	0
Gastos administración	+	+	+	(-)	0
Otros	+	+	+	(-)	0
Egresos Totales	XX	XX	XX	408	408
SUPERAVIT (DEFICIT) OP.					598

4. Responsables Preparación Estados Financieros:

- Blanca Prat, Directora Ejecutiva, Fundación Amparos, RUT 13.442.123-1



- Gabriel Campos, Director Tesorero, Fundación Amparos, RUT 10.944.268-2



- Lorena Rivera Medina, Contador Público y Auditor, REG: SVS. N° 26



5. Manifestación de responsabilidad de la dirección e Informe de terceros

“Los abajo firmantes se declaran responsables respecto de la veracidad de la información incorporada en el presente informe anual, referido al 1 de enero de 2017 al 31 diciembre de 2017”:

Nombre	Cargo	RUT	Firma
Daniel Rosende Völker	Presidente	13.659.266-1	
Patricio Orrego Cancino	Vice-Presidente	14.146.372-1	
Iván Rubilar Ahumada	Segundo Vice-Presidente	13.263.599-4	
Andrea Figueroa Leiva	Secretaria	13.256.954-1	
Gabriel Campos Pinto	Tesorero	10.944.268-2	

En caso de no constar firmas rubricadas en este documento electrónico por favor marque la siguiente casilla

Las firmas constan en documento original entregado al Ministerio de Justicia

Fecha: __ de _____ de 2018